滿洲報

（第三種郵便物認可大正十一年七月二十四日）

發行人 王平山　編輯人 金念曾　印刷人 金慕章

（本報價目）每月一圓四角六個月七圓八角全年十五圓郵費先惠郵票不收（外國除中國日本加郵費）（廣告刊資）一行十二字起碼一日每行一圓特別地位加倍長期者另議 以上俱以現大洋爲本位但朝鮮臺灣日本內地即以日本金爲本位

大連市常盤町二十九番地 發行所 滿洲報社

電話 編輯部（長）七三一三番 四〇五三番 經理部（長）二二四六二番 社長室 二八四二番 振替貯金口座（大連）三七一二二番

THE MAN CHOU PAO
29--31 Tokiwacho
Dairen, Manchuria

昭和九年一月廿九日

東北軍沿平漢線南下
華北意見愈統一
商震調任河北萬福麟主安徽
黃郛等對日方針實行更便利

張學良決定就任三省剿匪司令 萬福麟任安徽省主席王以哲于學忠於三省內亦得適當之職河北省主席內定爲商震氏蔣介石已命劉峙讓出河南劉峙亦行承認一部東北軍已沿平漢線南卜如斯黃郛何應欽兩氏外徐庭瑤商震宋哲元諸氏之支持 若無與東北軍對立之勢在華北已見意見統一黃郛氏等所抱之對日方針於實行卜愈爲便利（廿八日北平電）

日軍方面對蘇聯 無動干戈之意
在滿軍平時化目下不明
對川崎氏質問陸相答辯

於廿七日之豫算總會川崎克氏質問本年度滿洲事變費較去年減少者因討伐匪賊減少乎又何時能平時化

對此林陸相答 事變費減少爲基於匪賊討伐而軍事狀態之平時化目下尙不明

又關於日蘇關係惡化之傳說對川崎氏之質問陸相答稱對此傳說在蘇聯側亦認爲呼聲極高但我軍方面無與蘇聯動干戈之意圖且蘇聯側亦執同一之意見云（國通廿八日東京電）

下屆軍事會議 日本之態度
大角海相說明

（廿八日東京電）於廿七日衆議院預算總會大角海相對內作田氏質問對臨次屆軍縮會議日本之態度重要說明矣 於來屆軍縮會議海軍當局得提出改訂現存比率要求者茲爲確言至對提出日內瓦軍縮會議之海軍々縮案緣何不撤回者之質問因各國對軍縮案皆曾順應時之情勢屢次提出變更故我國亦勿拘泥此軍縮案之必要日內瓦提案因說明尙未告終可儘此置之於次屆軍縮會議以此案爲基礎與否將從此協議以決定之（國通廿八日東京電）

貼滿洲國郵票 小包寄國聯
事務局甚狼狽

不承認滿洲國本源之國際聯盟以不承認滿洲國郵票向列國發出通告而最近者有貼滿洲國郵票向國聯事務局有力者郵送小行李者因之事務局大呈狠狽結果以由日本郵來之小包郵便爲理由而添以難以拒絕之言詞始交與收件人云（國通廿八日東京電）

大典通信計畫
電信電話會社着手籌備

即位大典之期將屆有關係之各方均在進行各項準備負全滿之通信責者滿洲電信電話會社鑒於此永久可紀念之稀世曠古之大典應早日使全世界知悉起見關於電信電話無線電等事業早已建立計劃增加人員購置材料新增設工事等均大事準備矣爲新京之局部的設施者如在順大廣場之通信警備用電話之設置當地放送裝置急行增設電報局等再則對外方面凡關於日滿間之交換紀念放送長距離通信時之延長電話專用線之使用等并在考究之中務須將此等計劃具體化日來由大連本社派中田技術部長八島計劃課長來京以新京駐在員事務所爲中心與各方採取相當聯絡而期即位大典日通信之萬全具體計劃當逐次發表而涌應於一般之利用云

蘇聯外交政策
斯達林與美記者談話

以蘇聯獨裁王而其言動爲全世界注目之的地斯達林極力避與外國新聞記者會談近頃與美國紐約太晤斯報特派員杜猶蘭典氏會見約談一小時其會見談中主要如左

記者 蘇聯在海外之信用貸款債務總額達若何程度乎

斯氏 二年前之信用貸款債務達十四億盧布最近因已將其中多額債務付還至今僅不過四億五千萬盧布强耳蘇聯此等債務豫定在一九三四年初至一九三五年初支付

記者 對蘇聯支付債務誠意雖無疑惑餘地然蘇聯之支付能力如何

斯氏 蘇聯就前者與後者間無有相差蘇聯不作不能償還之債務請觀德國與蘇聯之經濟關係德國對外債之大部分已宣言緩期支付故蘇聯若傚德國之先例滿能對德出同一舉動惟蘇聯覺未做此蘇聯今不似以前依德之工業生存自已能造必要物品矣

記者 何與英國之關係將來如何

斯氏 締結英蘇通商條約之保守黨雖阻害與蘇聯之通商若理解何無所得余思英蘇經濟關係能行發展然在現在之條件下能從貿易得到預期之大利益否仍爲疑問

記者 對意大利提出之改革國際聯盟案閣下之意見如何

斯氏 蘇聯代表與意國當局關此問題雖曾審議然我國關此問題尙未接到何等提議

記者 對國際聯盟始終一貫否定的態度乎

斯氏 非對凡有問題持否定的態度者恐閣下尙未充分理解蘇聯之見地國聯若不拘於日德脫退以戰爭勃發之安全無能少有工作蘇聯則不反對國聯且在立於如斯單態蘇聯即多有缺陷亦不吝支持國際聯盟

記者 現在蘇聯國內政策最重大者爲何

斯氏 都市與農村商品流動之圓滑各種運輸尤其鐵道事業之發展解決此等問題雖非容易然我等認較日已解決者爲容易即最困難之農業問題集國農場問題現已得云解決今須解決商品流動與運輸問題

執政德業紀要（續）
執政府府中令 寶熙

執政皆賞給四子書一部蓋深盼望滿洲國的全體民衆人人皆讀孔孟之書皆遵孔孟之道歸納人民在禮教之中而人人效法孔子孟子王道的政治貴乎實行不在乎口頭標語也不在乎徒託空言再就 執政個人說一說 執政旣以愛民爲指歸對於自身力求克己是以在府中的用度上力求節儉不事奢華而於一身的飲食服用上尤其儉省比較往日在天津時有減無增時常訓勉近臣告訴左右說現在我們府中的一條線一粒米都是人民的膏血所變成的我們一儉省一分的用就是人民輕一分的負擔不但是頑的愛的一件東西也未曾買就是宮室耶車馬耶總算應用必需之品可是 執政並不求其齊備完好也是但求能將就着用就完了 執政每天出寢宮到勤民樓去辦公中途必經過兩層院子倘遇着雨雪時沒法子遮蓋府中人員每見執政也冒着雨雪前行很覺着不便於是有建議者打算修一段長廊子以避雨雪 執政不許告示臣曰偶逢天雨雪打一把傘也算很好不必輕動工程妄事靡費其他諸事力求節省的地方無不如此滿洲立國事事樣樣都得仰着隣邦大日本的指導大日本的贊助大日本並首先承認我們的滿洲國上年三月二十七日日本帝國又因滿洲國國際的關係退出國聯並且鄭重聲明日本帝國尊重滿洲國的獨立這件重要事情想大家都知道的當那個時候我們的 執政感激友邦的盛意實在達於極端所以 執政常々告誡百官有司說日本既然舉國全體上下以致熱忱幫助我們的滿洲成一個獨立國家假如我們滿洲國的元首以及文武官吏不想勵精圖治整飭紀綱以達到造成健全國家的目的那麼着就不但無以對三千萬的民衆而且大辜負友邦幫助我們的好意所以我每天必黎明就起來到了晌午還沒得吃飯爲的是救民並非爲別的總想着以我自已一身的敬奉上天勤于國事愛惜百姓以此爲大小臣工的表率也可以算說報答友邦此一段話乃是 執政常常告訴百官有司的我再述說一遍以告訴大家 執政自就任以來所有爲國爲民的憂勤惕勵及日本全國上下對于我們滿洲國的犧牲一切竭誠贊助上邊我已說過不再多說那麼我們三千萬民衆對于我等瞻之如日月望之若雲霓尊之逾神聖親之比父毋共同請求出任艱鉅大任的 執政應如何愛戴他如何服從他呢原來我們所以愛戴他服從他的緣故並非因爲他的武力可以壓制我們因爲他的祖功宗德深厚我們的祖先都受霑他的餘蔭過他的恩惠 執政本身呢又是一個天賦聰明慈祥悌日以百姓爲念我們恭維他佩服他願意他作我們的 執政他自已並不願意來作 執政今日的 執政並不是爭奪來的是三千萬民衆請出來的 執政的謙德和光前已說過不再多說人民所以愛戴 執政服從 執政者在甚麼地方呢就在 執政愛讀孔孟的書人民也應當一同愛讀孔孟的書 執政尊奉孔孟的教人民也應當一同尊奉孔孟的教並且要遵照 執政的宣言實際泯却國際爭端誠心化除種族的狹見方不負我們的 執政的勤政愛民的苦心勵精圖治的本意對于東鄰日本呢更要本乎同文同種的親誼實行最親善的最和平的國民外交以指望達到共存共榮的目的我們三千萬民衆是應當照此勇往直進國基漸々的鞏固國運亦自然日見昌隆了說到我滿洲地方胡匪的歷史可算年代久遠了民變爲匪的原因除却法律制裁外要不外乎物質的壓迫及道德的缺乏兩種物質的飢寒可以使他爲匪道德的缺之不知禮教爲何物也可以因之流爲盜匪滿洲國自建國以來力除苛捐雜稅貸給春耕借款管子云衣食足則知禮義人民豐衣足食自然不願爲盜尊崇孔孟敬教勸學所以增長其學問促進其道德人民皆道德高尙又何能 爲匪現在我們的 執政就任二年仍以匪患未能盡平爲慮我們民衆更應本着渴不飲盜泉水熱不息惡木陰的意思相互勸勉更由鄉曲慈善事業上入手以竭力救濟窮民不使其挺而走險作快樂一時不顧將來的舉動除大股胡匪仍須借軍隊的痛剿及友軍的剪除外總使小民不至變爲匪類匪源肅清則閭閻自得生息往上說免煩 執政的睿慮往遠說有以報答友邦日本贊助我們的熱心這是我三千萬民衆當盡的責任吧我要說的話很多很多但是時間所限不能久談惟望大家聽記在心是所耿望的鄙人供職 執政府有時與我們的 執政接近在比較的對于我們 執政的言一行動作比外頭人知道的稍多一點所以對大家說一說實在的情形大家也好了然（完）

全亞民族大會
自二月十日起四日間
大連各國領事館注目

爲建設亞細亞人的亞細亞的文化結成全亞細亞民族開全亞細亞民族大會準備委員會於二月十日開小委員會十一日的紀元節當日開準備委員會十二日開公開大演說會十三日開懇親會開會地址選定在大連大和旅館從此以前的民族結成運動首領者大川周三高橋喜藏兩氏於舊臘內爲合各地方面的民族團體合同握手曾赴東京大阪廣島下關京城各地活躍中二十四日夜歸連在連的石原重高納日兩氏等共同着手準備具體的委員會日本國內各方面的團體亦與民族大會合體的開準備委員會決定來連一方在中國的達志甫氏於活躍的結果華北南京上海廣東各地代表亦行來連滿洲國側有謝介石外交總長亦來連參加此外張燕卿于靜遠伊里春三氏工藤鐵太郎下村信貞兩氏以下日系官吏多數出席更有亞細亞俱樂部所屬的亞細亞諸國的各民族代表凡全亞細亞民族均網羅一體等各代表於十日全部可到連委員會出席的代表氏名如左

大亞細亞協會 角岡知良氏 芝蘭協會及亞細亞俱樂部 小林鐵太郎氏 全亞細亞協會 今里準太郎氏 東亞經調會 宮崎龍介氏 日滿協會 片岡氣助氏 神武會 金內良輔氏 永井了吉氏 全亞細亞會 下村通郎氏 道會 萱間代表 東方文化聯盟（大阪） 佐多愛彥博士 戶田芳輔生產黨（大阪） 吉田益藏氏 周市正大氏

日本內地及東亞諸國繼續興起之亞細亞民族結成運動於二月十一日在大連開催之準備委員會之組織業經進行各種之協議決定至遲今秋於大連或東京開催創立大會在過去以被壓迫民族不斷受白色人種强壓頗形苦惱之亞細亞各民族所謂以民族自決名義欲脫白色人種之羈絆並企圖亞細亞民族之團結該運動果然惹起在留大連歐美人之注意尤其英美德蘇聯各國領事館刻已着手調查該運動勢與之經過及參加各國人之動靜等並對其成行極爲注意云

美上院可決
弗價改定法案

美國上院於二十七日夜遂將弗價改定法案可決矣（廿八日華盛頓電）

豫省五大河流
疏濬之計劃

開封通信、豫建設廳前曾擬就疏引惠、濟、沙河引衛河、白河等五大河道工程計劃、由省府咨請財部協助該部以斯項計劃、旣可救濟農航、且能改變土質除去斥鹵使硝鹽根本消滅、增加鹽務稅收年約二百萬元、遂函請全國經濟委員會派水利工程師傅侯誠來汴勘察、與當局接洽進行辦法、傅已於今日午前出發視察惠濟河下游工程、據談五大河道工程預計需款四百八十萬元、關於柳河征工、渠道地價等項需三百萬元、由省方負擔、各河橋梁涵洞等需一百八十萬元、歸財部由河南鹽務稅款下撥付、連日與建廳張廳長督銷局過局長、已將惠濟河上游工程視察完竣、原惠濟河水源有三、一、柳園口、二、黑崗口、均以虹吸管吸黃水、建廳在二道堤正建築節制閘、將來引黃入惠、絕無危險、三、中牟北楊橋處之水、引入賈魯、經惠治河入汴垣城內、足資洗刷市區積水、減去鹹性、而利衛生、至將來實行各河疏濬工程時、則由經委會、督銷局、建設廳三機關共同組織工程處、從事辦理、惟余個人主張、應先舉辦惠濟賈魯兩工程、然後再行開濬其他各河、兹將傅所示河道工程計劃大綱誌後、以供關心豫省水利者參考

引洛 賈魯河源、旱時常虞不給、潦則泛濫爲患、故擬仿宋代引洛濟汴、以利漕運成法、由鞏縣引洛水經汜水滎陽、鄭州、中牟、分東南二支、南支由沙河入淮東支經開封惠濟河由渦河入淮、在入口處築欄河堰、及操縱閘門、並洩沙口門、廢水溝於穿鐵道處、設分槽、在中牟設分水閘及船閘、視上下游消漲情勢、以爲啓閉調節、而於上游及各閘、用電話報訊預爲啓閉、以利操縱（未完）

今日本報出版 一大張

本報發刊 崇德彰善錄徵稿啓事

竊吾國醇樸善俗尙賢淑稱爲世所稱道在此古風未泯之邦三千萬官民士庶之中或施仁發政爲宦海之循良或處世立身有頌聲於鄉里堪許爲德行美備之君子者自均大有其人今日政治旣在王道主義之下德行一端又居孔門四科之首其應使芳輝永播幽光發揚者固矣而樂善好施扶危濟困本已飢已溺之襟懷活盈萬盈千之生命熱血高風亦同屬不可湮沒即如建國初期萑苻未靖民衆遭逢離亂慘狀筆難盡述各地慈善家及時奮起踴躍輸將努力救恤其功績之昭著與以德行見重之英賢兩相並美實各具不朽之價値揆情度理均有特書之必要本報鑒此因決定刊載崇德彰善錄專爲立德諸彥及慈善大家徵求事蹟逐次錄登報端將來並須編訂成書用期竹帛垂名傳諸後世永爲德育之金鑑焉所望各界人士不吝贊助舉其所知隨日寄稿不勝企幸之至茲並訂徵稿簡約如左

簡約

一、本錄所載限於德政昭彰之循良德行美備之賢士扶危濟困之慈善家其事蹟確可光耀簡册値得特書者

二、各界人士均可就其所知之具有前項資格者紀述事實寄稿推薦以備採登

三、推薦人於寄稿同時須並寄被推薦者之照片一張俾資製版刊載

四、來稿必須文義通順字跡清楚

五、推薦人現在之通信地址及眞實姓名於寄稿時亦須通知本報以昭鄭重並便於必要時之詢問調查

六、寄來之原稿及照片無論登載與否恕不發還但並不揭載

七、寄稿信面請書「大連市常盤町廿九番地滿洲報社崇德彰善錄編纂係」收啓或向本報各地分社寄稿亦可

注意 倘爲襄成比舉而助以製版費者請繳於分社或代派處時須索取臨時領收證而後於五日以內未收到本社之正式領收證時須速通知本報經理部

永寧水火保險公司緊要啓事

本公司奉天代理人張逸民君因事辭職奉天代理處已自本年一月一日起撤消改託周雲階君爲本公司瀋陽代理人繼續營業所有尙未滿期大單務請各保戶自一月一日起儘十日內送至周君處加蓋印章方爲有效一節業經登報並發專函通知在案惟查蓋章期限雖已屆滿保單仍有未來蓋章者茲特展緩一星期至一月十七日爲止尙乞各保戶速將大單送來蓋章逾期即行作廢特再登報聲明

張逸民 周雲階 啓事

地址十一緯路花旗銀行隔壁啓新洋灰公司大樓中國實業銀行內

逸民承辦之永寧保險公司奉天代理處已自本年一月一日起宣告結束交由雲階以瀋陽代理處名義接辦所有經手事件以及出入銀錢等項本年一月一日以前歸逸民負責以後歸雲階辦理恐未周知特此聲明

吉林興奉工程處改組啓事

本號現爲收縮起見議定全部事業出讓與閻甲東徐慶鈺合夥經營更名吉林興奉工程處震記勿論以前以後各事發生如何糾葛均歸接受人負責淸理與前創設人無涉特此聲明

前創設人 徐景康 接受人 閻甲東 徐慶鈺 啓

大興股份有限公司奉天分公司招考所屬營業店員練習生廣告

一、錄取額數 正取八十名 備取二十名

一、資格 普通公學堂高等畢業及初級中學畢業或有同等學力者

一、年齡 由十六歲至二十歲者

一、考試科目 （一）國文 文言與書法 （二）算術 筆算 珠算「用鋼筆」「算盤試場代備」 （三）日文 翻譯、口試、未學日文者以國語口試

一、待遇 錄取後在奉天大興公司作短期講習畢業後分派所屬各營業店（即各城公濟當等）服練習生職務月薪視程度高底由國幣四元起至十元

一、報名地點 各地公濟當及鐵嶺廣泉公當撫順本溪東興泉當

一、報名手續 四寸半身本人最近像片及畢業證書

一、報名截止 外城限二月十五日奉天限二月二十日

一、考試地點 奉天大西關省立第一商科高級中學校

一、考試日期 二月二十五日九時至十四時

一、揭曉日期 三月一日以前在原報名地點公佈之

一、入號限期 正取生在三月十五日以前覓具股實商保（資本五千元以上限於有大興公司營業店各地商號者）交最近大興公司營業店照對確實附加證明書持至西華門外公濟總當內大興公司報名服務如逾以上限期後即依次通知備取生遵照前定手續限期入號服務

奉天省立第一女子初級中學校招生

學額 招收初中二級每級五十名

報名期限 一月十五日起二月十三日止

校址 奉天小西邊門外一經路二緯路

考試日期 二月二十一日二十二日

簡章 函索附郵票一分即寄

鳴謝永寧保險公司賠欵迅速

本行於上年十二月三十一日黎明失愼致將後院房屋及生財之一部延燒幸經事前在永寧先施兩公司保有火險當該公司派員蒞場查明損失如數賠償毫無留難足徵該兩公司辦事敏捷賠欵迅速至其信用之昭著固早膾炙人口矣本行領欵之餘特此登報申謝

長春交通銀行謹啓

聲明果園廉價出售

啓者在旅順山頭會山虎屯張家溝四級土地坪數壹萬零六百六拾坪果園一處經營已閱六年栽有蘋果樹壹百二十株梨樹壹百株桃樹三百株草房五間井兩眼與大道相接連欲廉價出售有願購者請向下記地址姓氏接洽便妥特此聲明

旅順會山虎屯張家溝九番戶 張文軒謹啓

恭頌新京警備騎兵旅第二團田團長德政

蓋聞盜賊弗弭黎民不安萑苻能除閭閻始靖今我長春縣鄉四區自事變以還股匪蜂擁盜賊蜂集各處竄擾蹂躪難堪而綁掠燒殺幾無虛日農輟其耕商停其業幾有民不聊生之嘆我小雙城堡鎭週圍一帶受害尤烈自去年二月間有向係江省騎兵十一團今稱警備獨立旅第二團田團長春風公帶隊來駐本鎭到防之初即以緝盜安民爲急務廣派偵探到處密訪匪耗甫起官兵即到凡向在此地竄擾之大幫零股均經極力剿除未及兩月先後肅淸農始能耕商復營業所以素稱盜藪之十二三甲地方當夏秋青障遍地之時商民得安居樂業賴田團長之所賜也至該部官兵對於商民公買公賣交易和平遇有赴鄉捕盜巡邏等事所有尖食宿膳馬給養均經按章付價毫無虧欠於民紀律嚴明軍民融洽二十年來各駐軍所罕覯也本鎭迭遭喪亂商務凋敝已極田團長乃集合團體盡力援助組成商務分會以期商情有所統系數月以來市面有蒸蒸日進之氣象者建設商會之功爲多軍中需用柴草向由民間購買田團長以爲零星授受易滋流弊復經召集本區管內各鄉長公議組織農務分會所有軍用柴草分定數目由各鄉遴送團連發給收據再由農會彙總按市價淸償美意良法軍民兩便年餘以來甦鮒蘇民之事不能枚舉誠所謂四境福星萬家生佛也農商等深感鴻施無以爲報謹掇槪略登諸報端俾彰德政用昭遠邇云

長春縣鄉四區小雙城堡鎭商務會代表 堵聘儒、馮繼德 教育代表 高起鵬、徐華軒、公民代表 龍汲三、朱彩亭 王蓋臣、仲廼林、王炳灼、自衛團代表 劉九康、郭玉良、士紳代表 郭炳南、程雨亭、王明堂 同啓

肇新窰業公司發放紅利通告

本公司第十期紅利經股東會決定於一月廿二日開始發放屆期請各股東攜帶股票到公司（奉天城北小二台子）領收爲荷除函達外特此通告

申明存摺作廢

先兄徐公鏡軒於大同三年一月五日在京寓一家五口同被煤氣燻死先兄生平小有積蓄其欵存何處澤向未預聞乃吉林和發祥德記經理武君明九聞先兄罹耗即派人携欵赴京寓帮同料理喪事當此人亡之時武君猶能顧全友誼維持信用誠當世之君子也殆澤至該號稱謝一時武君立將先兄存欵賬簿交澤查看表明心迹並將先兄誠室名下所有存欵過存澤三名下任聽隨時存取概不與他人糾葛該號原有存摺兩扣在先兄手內先兄一經罹慘禍此項存摺經澤迭次查找於遺物堆中尋獲其一還該號註銷其餘一摺不知散失何處已與武君申明言定日後此摺無論發現在任何人手內槪行作廢特此申明俾衆週知

吉林 徐澤三謹啓

培英中學專科招生廣告

本校爲擴充校務特增聘中西精通學者添招初中部并英日專科各級新生及編級生各若干名一切招考內容詳列簡章內函索請附郵票二分

地址奉天小西關

軍政部最新出版地圖
本圖有三大特色

（一）完全所有滿洲國內省城府縣村鎭山川道路河溝井泉均經測量正確明晰

（二）詳細所有山河溝渠水泡土台碑墓地土肥瘦村莊遠近莫不詳細備載

（三）定價低廉 十萬分之一者每張國幣一角五分五萬分之一者如上同五十萬分之一者二角

本圖關於軍界方面得此圖則道路遠近攻防要地一目了然山河形勢明如指掌於政界方面得此圖能知一城之狀況如身歷其境有益於政治之調察非淺鮮也紳商士民關心產業之開發者不可不備此圖或處遊林或處鑛及種蒜等完全註載明白

分銷處 吉林裕與書局 營口 哈爾濱 黑龍江 成文厚書局 奉天關東印書館 安東誠文信 四平街德慶亨

新京成文厚總販賣店謹啓

大連

因天然痘甚猖獗 水陸兩方防疫
管內居住者强制的種痘 並實施徹底檢病的調查

本埠各警察署衛生事務協議會、於二十七日午後一時、在水上警察署長室開會、當日出席者、有土屋水上署長以下各署衛生主任、眞榮平檢疫課長、和市衛生課員等、協議關於全滿天然痘極甚猖獗防疫方法、再者對於大管內居住民、施行强制的種痘、同時徹底的實施檢病調查等事、下午四點多鐘始行散會、惟從來對管內居住民在月火水之三日間、施行任意的種痘、今後絕對强制的、更對於出入船客中、亦豫定給以種痘、場所決定在埠頭候客室

沙河口警署

種痘的日程
管內的國人勿退縮不前

沙河口警察署衛生係、今鑒及大連和西崗子兩署施行第三次臨時種痘、該署亦定於左記之日期、在該署振武館和各派出所、施行臨時種痘、望國人踴躍趨前種漿、以免發生天花惡疫

△一月卅日聖德街派出所自下午一點起至下午七點止

△一月卅一日、王陽街派出所自午前十點至午後四點止

△二月一日、眞金町派出所自下午一點起至下午七點止

△二月二日、星個浦派出所自午前九點起至正午

△二月二日、白菊町派出所自下午一點起至下午四點

△二月三日、沙河口警察署自上午九點起至下午四點止

沙河口警察署、小林衛生主任、有如左記之談話

本埠從去年冬季發生天然痘以來、各警署雖施行數次種痘、前來種痘的人數、不過全市民的二分之一、由此可知尙有十數萬人未施種牛痘、所以天然痘迄今、仍然猖獗、終未告息、深望此次種痘、有未種痘者、須急速前趨種痘、勿失良機、如沙河口、白雲山、星個浦、劉家屯、各地居住的國人、有未種痘者、更須早々携男抱女、前來種痘以免後患

東關街于姓家 又發生火警
榮町的火警原因尙不明

於二十七日上午六點多鐘、市內榮町二番地五十四號岡長倉庫、不知何因、偶然失愼、致至燒盡倉庫六大間、後經大連、小崗子、沙河口各消防員、奮勇撲救的結果、費時五十分、始將火神逐走、大火消滅、後經警署轉訊事主、調查損失的結果、被火燒毀荷造機兩盤、碎報紙六千餘斤、破爛麻繩零星物件約有五百斤、破布等兩萬四五千斤、約值五千圓、建物損失約在四千一百餘圓、聞該處在三菱保險部動產保有七百圓不動產七千五百圓、至於失火原因、現尙未判明、或係煙捲惹禍、也不一定、又於二十七日下午零時五十分鐘左右、市內東關街七十二番地、鐵工匠于守連處、因家人患病、用汽爐薰藥、一時未愼、將引火之揮發油放在爐旁、致至引起火災、燒毀樓房三間、後經各消防署努力撲救的結果、一點二十五分、即將火消滅、聞該樓房在福昌保險部保金三千圓、但于某的損失、現尙不明

發見嬰孩屍 係生後即死

於二十六日午前十點多鐘、在市內劉家屯南山、經行路者、發見一初生小兒、長約一尺的屍體、後經行路者、前往附近的派出所報告、派出所警官、立時通知宏濟善堂、設法掩埋、一方搜查棄主、蓋係私生子、不知誰家婦女所作的不道德行爲、嗚呼既有此事、爲何不投置育嬰箱、以免降生即死亡

石井監察官 商議警備事 携員赴熱河

關東廳石井監察官、爲商議警備事務、於二十七日偕寺尾、阿部兩警部、田中部長等、已向熱河省、朝陽、平泉、錦州、赤峰、承德、凌源各地出發、豫定往復一週間

經理稅務兩課 課長已任命

關東廳財務局經理課長、和稅務課長、從前係中村財務局長和橫山理財課長兼務、於二十七日、已正式決定前財政部銀行檢查官、小宮陽氏、任命經理課長、杉村正氏任命稅務課長

警察官畢業 分定勤務地

關東廳警察官練習所、第一百零二期終了式、於二十六日午前十時、在該練習所、經所長代理石井監察官臨席之下、舉行盛大終了式、此次終了生警官、於去年十一月入所之二百四十五名、該警官等、於舉行修了式當夜、皆由連乘車向各任地出發、其中五十餘名、命爲警備三月一日舉行之滿洲皇帝登極大典、配置在新京警察署

狐狸皮襖竟失盜

市內大黑町四番地住戶徐環齋處、於二十七日下午二時至四時間、家人因事外出、孰意將壁上掛的藍緞狐狸皮襖、被偸賊竊去、價値金票六十圓、及家人事畢歸宅、始經覺知、遂即報告大黑町派出所、該派出所又轉報小崗子警察署司法係、目下警署正在搜捕偸犯中

奉天

在同善堂和各小學 種痘業已實行
郭科長辭職甄別收費員 夜市工竣電燈開始放光

奉天市閻市長、日前因市內天花猖獗、曾令市立醫院施種牛痘、但地旣偏於一隅、而地點又狹、容人有限、乃擬於同善堂及市立七個學校內施種牛痘、不分貧富、凡欲至施種處引種者、一切費用概行免收等情、已誌前報、茲悉該項計劃已經醫院計劃妥切、於月廿六日起、派醫官至市同善堂及市立第一第二第三第四第五第六第七七個小學校內等八處、每日自上午九時起至午後三時止、施種牛痘、同時市民前往引連者、非常踴躍、種期約爲半月、至陰曆年底始行停種云

奉天市政公署郭光義會計課長、近因椿堂多病、去人侍俸、乃呈請辭職、聞已經市長允准云

市政公署自接收衛生隊後、對於市內衛生、急力講求與辦理、但因種種關係及嚴冬積雪、以故終無成績之表現、其後該署當局以衛生隊之改善、並在衛生費之豐裕、經濟能力缺乏、則絕無濟事之希望、因此力請當局對於衛生隊之經費增加、但雖增加、而前此之收費員只有四隊二十人、如此之大都市、二十人實有鞭長莫及之嘆、尤其因收費員之不足、分配對於收款費上、亦呈不均之勢、又於收費之量上、亦重有關係、經協議結果、認爲有增加之必要、各節曾誌前報、後乃由該署重要職員推薦共四十人、但因擬取用之數只二十五人、此四十人中、當有良莠之別、爲甄拔人才起見、乃定於月廿七日由市長親行口試、以定去留、更聞此次所取二十五人中、以二十人爲收費員、其餘五人爲稽查員、稽查關於徵收衛生費之一切情形、有否弊端、以肅重收入云

奉天大都市的計劃、已經到了實施的第一步、便是由小西門到小東門裏、經過四平街的一號大街、改建夜市的工程、這種工程經市署電燈廠和商務會三家協力經營、並於舊曆年前能工竣放光等情、曾迭誌前報、茲已於日前工竣、當於廿六日夜起始放光、燈影照耀、光彩陸離、直與白晝無異、從此大奉天都市之發達、誠不可限量、尤其是奉天大都市、不但白晝是全國商業的中心、在夜間的夜市、更是滿洲國本國最手屈一指的大商業都市呢

新京

大典宣傳品 不久就要發來

滿洲國重要政體已經決定、但是各地方仍然恐怕有不明瞭執政登極這種重大的事情的、更恐怕有人不明白眞像胡亂造謠惑衆的、國務院情報處不久便要發來關於此次溥執政登極大典的宣傳品、張貼在各重要的街頭、將來的市面當更有一番熱烈的光彩呢

修總監招集 各署長會議

首都警察總監修長餘氏、昨爲發表去冬巡視經過情況起見、於昨日午前十時在本廳會議室招集直轄各警察署長各主任等到廳會議、關於前次躬赴市鄉各地檢閱各警署之經過情形、暨各警署現任警官服務精勤成績比較、並應興應革一切問題、均有詳細剴切之訓授云云

內外要人之往來

吉林省哈爾濱電業局長高文垣氏、刻爲條陳電政及收入事項、於昨午後由哈來京轉去吉林、又吉林警備騎兵第四旅司令部參謀長馬龍圖氏、昨午後去吉林、又滿鐵河本理事、昨午後由大連來、又帝國駐哈爾濱總領事森島、及友軍參謀長嘉納大佐、均由哈市來京云

警廳衛生科 籌備種痘訊

首都警察總監修雲汀氏、刻以轉瞬春令、對於市民公衆康强、亟應籌備保健、特責成本廳衛生科、籌設衛生組合事項、預備實施人力車客馬車飯館理髮館侍役車夫等之種痘檢便、以及其他種種健康診察、用期保健云云

河東區糧棧被搶

首都警察廳南關署轄界河東區德增盛糧棧、於昨二十六日午后五時三十分、正値分發糧車貨價之際、突爾闖入胡匪四名、兩匪分持自來得及八音子手槍、兩匪分持木棒、蜂擁而入、一匪持匣槍逼近櫃台、持八音子槍者把守賬房之門、又兩匪持木棒堵巡外院、當場搶奪各種錢鈔共爲國幣九百九十餘元、席捲而逃、當時於人聲嘈雜之際、混去外院、遠颺無踪矣、事後該糧棧執事人周瑞軒具被搶之經過、申請河東派出所電告南關署、由金麗泉署長統率幹部長警、到場搜索、激查逃犯中云

營口

招集區村長 開治安會議

本縣地方、得以安寧者、固賴各機關軍警之協合防衛、及友軍的援助、共盡職責、亦實由我楊縣長愛護商民、統籌兼顧、有以致之也、茲聞又於月之二十七日、招集全縣各區村長等、訂定午前十時、假小紅樓劇場開催、全縣治安大會、以謀安居樂業之幸福、而慰報國衛民之精誠、關其討議各案、必與鄕鎭間以重大的貢獻、將來探得其詳、再爲披露可耳

田檢察官調遼陽

本埠地方法院檢察官田潤民氏、近奉司法部令調轉遼陽檢察廳供職、聞該氏奉令後不日起程赴遼任事、其後任爲誰、尙未奉有明文、容訪再誌

石原課長來去忙

滿鐵鐵道部庶務課長石原重高氏、昨爲調查某項事務、於昨二十五日午前八時許到營、將各事辦理完竣、遂於當日午後三時二十五分登車返歸大連矣

錦西

平田○團長 祭祀忠魂碑

友軍隊長剿匪殉難殞軀、我縣官紳商農民衆等、建碑表感遺芳、千載以慰忠魂、該碑建築告成、乃於日昨上午七句半鐘、平田○團長由錦登車來縣、城南門外忠魂碑前大祀祭奠、是時有王縣長古館參事官王內務局長李財務局趙郵局長教育孫局長警務楊沈二科長張電話所長商農潘修王三會長新聞界等不下三百餘名齊集祭拜、併有駐站友軍守備隊及滿警士等設卡馬路警備一切、頗臨隆重、祭祀一時約至十一句鐘許始祭畢、該平田○團長即登車去綏中矣、茲將碑文錄下

自古義烈之士、蹈死如飴者、固史不絕矣、然赴義者或僅一身、殉難者或止一家、其以二十餘人之衆、相率聯袂、躬履死地、誓死而不反顧者、小不數觀也、如我軍伊藤乘馬小隊遇匪於羊山、竟能協力一心、各捨性命、其義烈爲何如哉、溯自滿洲建國以來、我軍多方援助、踪梁小醜、尙已掃蕩無遺矣、乃昭和八年十月七日伊藤隊長率隊向熱河羊山進發、緣該地一帶强冠負嵎、素稱匪窟、因擬一鼓蕩平、殲除人民鉅患、奈匪衆我寡、勢奇險、致陷吾小隊於重圍危地、而我勇士等猶與爲戰、以寡敵衆、不稍畏怯、比彈援絕、猶與奮鬪、卒於十月九日見勢不可爲、遂自隊長以下均從容就義、嗚呼多士熱血共洒疆場、足以壯帝國河山、足以奮皇軍威武、方之田橫事誼、諸勇士當之無愧矣、爰勒碑爲之紀、復綴之詩曰、血灑疆場、神遊樂土、名著鄰邦、聲驚鼙鼓、豐碑矗立、姓字馨香、皇軍之威、烈士之光

稽查員調查稅務

當於月之十八日、有錦縣稅捐總局稽查員孟光滋奉命來縣城、寓於稅捐分局、茶話時許、即至各市商號調查一切賬簿及稅單、併同該員所負調查事務如左（一）各分局所辦事成績（二）印花銷售成績（三）資本稅是否確實（四）營業稅有無偸漏（五）商號兼營之區別（六）煙酒牌照等級是否相符（七）調查粮石情形（八）燒商油坊開閉日期是否相符有無偸漏（九）牲畜屠宰有無勾通賣放情形

海城

舊曆年關切近啦 日警施行戒備
分晝夜兩班偵緝匪類 十區警署也會議防務

附屬地日警派出所警部補加賀美氏、現奉大石橋警署之命、以夏曆年轉眼就到、對於密行警戒、當臨時施行、以免地方發生盜難事件、日下日站警員已一體出動、分晝夜兩班便衣偵緝、遇有行動不愼者、即嚴行盤詰云

邑第十區馬鑫屯署長洪國藩日在海城裏開完冬防會議後、即於念二日遍歸本署、於念四日早特召集全區村農長等、開催陰曆年末之警務會議、如年末之警戒、戶口之調查、鐵道之保護、軍用汽車道之修築等、皆在討論之例云

兩會長維持經濟

本城巨商大興泉因受金融壓迫之影響、一時頗苦於應時當

岫岩

地方週刊出版 分發各機關

岫岩縣長劉鈞仁、參事官阿部清右衛門、副參事官中村善一、內務局長文立江諸公、商權爲闡揚王道、宣布縣政起見、特發行地方週刊、現已飭宣撫班負責編輯、業經出刊分發各機關各法團云

調查獸疫之廳令

岫岩縣公署頃奉省公署實業廳訓令內開、查獸疫蔓爲害最烈、預防制遏、爲該管官署應盡之職責、嗣後各省市縣管境遇有獸疫發生、該管官署應立即爲有效之措置、並通知鄰境官署、迅即預防、仍將獸疫流行狀況、防疫治療情形、分別繕具詳細報告書、呈報本部查核備案、除分行外、合亟令仰轉飭所屬、一體遵照云云、縣公署奉令後、當即飭警務局轉飭各警署翔實調查具報云

守備隊演習射擊

駐岫友軍守備隊、於昨晚六時至八時、日軍官憲率兵士出城、在飛機場一帶舉行實彈演習、嚴若戰爭、該軍之精神整齊、不畏寒冷、堪爲世界軍隊之模範

令各區警署 宣傳嚴防天花

城內天氣寒熱不勻、故天花症邇來發生益多、是以相繼死亡者爲數不少、非積極防預不足以清其源、本縣警務局當局爲嚴防天花傳染起見、乃責誠各區警察署、凡所有長警公餘之暇、極力宣傳大花症非常重要、傳染最烈、應嚴行防預云

藏

穆署長注重防務

岫岩一區警察署長穆永山氏、對於警務改革不遺餘力、茲際冬防、且舊年迫切之際、終日督勤務、不辭勞瘁、民衆極爲感

自日前曾經工商兩會長以經濟委員會之名義出而調停、各方已一致贊同、茲聞刻間又稍有波折、而工會長王濯塵現在復向有關係的一二商號盡力疏通、聞關係者經王君之調濟、已一話冰釋、該號東夥等甚爲感激云

印書館運籌有方

本縣南關新華印書館經理李祝三者、係出身學界、當日因此種生涯、勢同雞肋、了無可戀之處、遂決然舍去、覺用其遠敏手腕和銳利眼光、經營印刷業及文具商、自創辦以迄而今、其營業之進步、大有一日千里之勢、各機關之購買文具品者、大半皆到該局、該經理爲謀顧主之便利計、現又設一支店於牌樓門左近、生意亦很爲繁榮云

兩縣村民爲 七署長送匾

前歲地方糜亂之際、七區高力房一帶和遼台接界、當時胡匪充斥、三縣之人視此邊遠地點幾同甌脫、一時地方洶々騷然、有不可終日之勢、而警務當局爲靖地面寧人心計、特派騎兵分隊長張雲閣前往鎭撫、果然匪去民安、其台安之黑陀子被巨匪三勝等屢次圍攻、幸張署長率本區鄉團等拚死與匪戰鬪、卒將黑陀子村民救出、該村人民以該張署長能不分畛域、救濟胞與、誠屬署長中之難得者、因此特聯合兩縣之村民、爲張雲閣製就金地墨光的匾額七面、定於月之念九日用鼓樂送到高力房縣諸七署、籍資景慕、如張署長者可謂實至名歸

開原

開驛至清原 創辦長途汽車

本邑乃東山地方之咽喉、南滿鐵道之中心、旅客殷繁、物產豐集、雖有開豐滿鐵等運輸機關、然於清川流域尙付缺如、値此交通發展時期、將此二百餘里之平坦沃土棄諸不顧、未免可惜、是以關懷交通之士崔雲川先生於數月呈請交通部、並糾合城驛日滿紳

新立屯

拾了一包饅首 吃了中毒啦
四人已死一人 餘三人亦危險

本鎭北漯塘門前有沈某、向來出床子賣洋煙葉煙爲生、某日忽來一買葉煙者、買煙二斤、錢付完而去、臨行遺有白手巾包、內計白面豆饅頭十二個、沈某追之未及、等候數日亦無來找者、沈某遂持之歸家、舊曆初七其舅趕集至其家中、沈某挽留吃飯、飯時將其所拾之豆饅首擺上、沈某並其舅沈翁沈媪四人均食之、飯後四人腹中大痛、繼吐白沫、隨之昏倒、家人知係中豆饅首之毒、急延醫調治、仍未見效、現在四人生命頗屬危險、究不知豆饅首內何來毒藥、或者仇人暗害耶

新立屯北漯塘對門沈小舖、於舊十二月初四日下午四點、忽來一買貨者、屋內看完一貨未妥、最後買洋火一盒、付錢而去、走後沈耀先之父發覺櫃台儲裏頭有豆饅首一包、乃舊報紙所包、尙且很熱、知係買洋火者所遺、急追未及、以待來取、豈知至初七日仍無來找者、正逢其舅趕集來家、留之用飯、遂將所拾之豆饅首蒸熱端上、沈耀先與父母及舅四人同食、尙餘二個（後首剖開果有毒藥）未及完飯、而四人腹痛大作、繼之嘔吐、知係中毒、急醫調治、仍未見效、此事亦誌前報、令聞其舅檯回水泉家中、已身死斃命矣、沈耀先與其父母現雖未死、殆亦十分危險、絕無生望、六署々長及本報記者親至其家訪查、據云所遺之饅首未在櫃台、而在櫃台之一端、斯誠以先預定而送來毒害者、又云開設小舖數年、向未得罪他人、惟與分家另住之任有隙、先前祖遺正房五間、各分其半、其任將所得之一半又典於叔、大洋四十二元、去歲忽携奉票四十八元來贖、當翁恐禍及己身、此時便欲赴六署報告、未及報告、而任已知、當至沈家質問、其叔去歲贖房不准我贖、今年又欲送我一死、汝心誠毒、好吧、走着瞧吧、除此一番波折而外、向未有隙者、如此乃任誠爲重大之嫌疑犯矣、王署長已將沈任捕獲、正在審訊中、我想善於折獄之王署長、必能審查水落石出矣、此誠今世稀奇罕有之案件、警告世人、拾來之食物萬不可食用

通遼

四胡匪光顧學校

錢家店五區界花戶稍村小學校、於月之十九日晚八時許、突來胡匪四名、一持手槍、三使木棒、闖入室內、將杜岫春等教員綁上、搜索衣物及大洋十餘元、即逃走、嗣經校役得知、將教員鬆放、即報知校長劉煥明及村長王國生、校董李蘭芝、即日商公濟號經理帶護勇數名至學校查驗被搶情事、視匪足跡向蔡家窩堡逃、尾追恐有不測、翌日報告五區警務分所、于煥文警長當即帶警數名到蔡家窩堡搜查孫長江家、見有數人、盤詰孫長江等言語支離、當急捕獲四名、帶所審訊、孫長江等供劉常林正犯、張國才孫玉代及伊四名搶掠學校不諱、所有贓物餘黨帶走是實、于警長眼同村長王國生校董李蘭芝將匪犯送往五區警務分局、未知如何審辦云

道德會宣講 家庭的要旨

北漯塘胡同萬國道德分會長高玉璟及包仲三、每日提倡講演道德、包氏施捨房間、前由總會聘請女講員及早入會之講員多人、每人輪流分別講演婦女家庭三從四德、並人生須根本慈善、莫作虧心欺人、及種種報應昭彰、使人向善、每日聽講者絡繹不絕、加之各講員詞意懇情、引人聽之入耳、聞不日赴鄉村講解、以便普及道義云

署長和會長 治理的成績
餘粮堡地方 商民得安業

餘粮堡地處西陲、距縣街七十餘里、民國時代有商號二十餘家、營業甚盛、及事變之際、地方既失秩序、農商則飽受荼毒、富者遷避、貧者流離、財物搶掠一空、村舍蕩作邱荒、幸張程九君來任警察分署長、蒞任伊始、即與農會分會長劉稚忱君盡心籌畫、協力設施、首先掃清匪患、使人民得以安居、繼則提倡實業、使人民自食其力、爲民害者除之、爲民福者行之、因是聚者日衆、商業較前尤盛、餘街人民各得溫飽者、皆二君之力、宜乎有口皆碑也

西安

打旗夫輪下喪生

西安縣西關住戶李福臣者、年三十歲、家有寡嫂幼弟三人、居度原係山東人、東來數年、輾轉來安、現已三年、前伊兄辭世、相繼其妻亦亡、居家三口、賴伊一人謀生、前承友人介紹、在瀋海路充打旗夫役、不幸於本月二十一日下午在西安煤礦公司裝掛煤車時、發生不測、當火車開行時、該李福臣由車跳下、意圖搖旗指示行止甩掛之號、不意跳下時適被碎煤滑倒、遊入輪下、以致支體四支異處、慘不忍睹、嗣經該路派員檢驗後、當即俱棺殮埋、並酌予郵金、以示體恤云

洮南

協和分會成立式

洮南協和會辦事處堀內主事、蒞洮以來、爲宣揚協和之工作、不眠不休、不遺餘力、近來所辦之成績卓著、於日昨下午一時、洮南商界各號經理以及商會正副會長等不下百餘人、集合於商會々議廳、衆老一致參加協和分會、即日宣告成立、選舉結果、張[illegible]長遇春以三十七票當選爲分會長、評議委員十五名亦由票選產出、常務委員五名、係由協和會中央事務局所委任、茲將各委員名氏錄左

分會長張遇春 常務委員李毓芝 張耕九 張占山 郭祥久 楊雲軒 陳維紳 李秀山 馬子敏 楊維翰 姜鵬舉 劉捷民 佟鏞卿 韓榮久 汲乃勳 祖漢卿 評議委員劉化周 張星垣 喬子陽 孫愼孔 趙貞五 姚新泉 一功甫 曲松南 王獻瑞 解冠恒 樊雅軒 劉玉書 王守恒 榮玉南 曹漢傑

本社啓事

逕啓者本報大石橋分社長郭子陞君現已辭職、茲另委黃子和君繼其後任、嗣後各界如有訂閱報章或刊登廣告者、請與黃君接洽可也、此佈

本社啓事

逕啓者本報撫順分社長劉學秋君現已辭職、茲另委李雲鵬君繼其後任、嗣後各界如有訂閱報章或刊登廣告者、請與李君接洽可也、此佈

本社啓事

逕啓者茲委任齊榮階李上華君爲克山分社記者、嗣後各界如有訂閱報章或刊登廣告者、希與齊李二君接洽可也、此佈

緊要聲明

敬啓者敝號於大同元年六月間承保林正次包辦瀋海鐵路飯車小營業、具有保證書兩紙、含該號開辦系林正次與運漢亭共同經營、至大同三年一月一日該營業盡歸林正次獨自經理、與運漢亭完全脫離關系、雙方手續早已清楚、敝號原與運君有素、故而具保、然與林君毫不相識、當然難負保證責任、除另文呈請瀋海鐵路局將該保證書發還註銷外、該保證書當於一月一日作廢、特此聲明

奉天日站 福盛隆 陳世勳 順興隆執事 謝東海 謹啓

新京同興茂開幕大減價

本號向在營口開設百貨店歷數十年、交易公平、信用卓著、久爲各界所贊許、自我滿洲建國以來、士官文人咸集、如斯日用所需逐漸浩繁、敝號有鑑於此、特來首都設立分號、舉凡日用所需化粧物品以及綢緞呢絨布疋洋貨、應有盡有、無所不備、現在諸貨俱已到齊、定於陽歷一月二十五日古歷臘月十一日開幕、今在開幕伊始、爲應酬主顧起見、特別大賤賣、外加一贈品兩個星期、如蒙賜顧、無任歡迎、良機無多、幸勿錯過、請來試便知言之不謬也

新京市大馬路 日本電話二七三二番

同興茂百貨商店謹啓

聲明遺失滙票作廢

啓者敝號在哈爾濱福順德買到大連福順德照付二百七十七號匯票一只、姜春霖名下大洋一百五十元正、因自不愼遺失在途中、將票已向該號掛失、票具保將款如數領出、嗣後該票無論落於中外人之手、發現作廢、特此登報聲明

西崗同興園姜春霖謹啓

滿洲國人翻譯員招集

一、日本文及翻譯類有相當通曉者 二、年齡滿廿五歲以上者 三、薪金三十圓至四十圓並外有扣用 四、索要市內確實之保證 五、希望者持帶履歷書午前中本人來談

大連市近江町四〇（電三三五一一）

辯護士 湯淺法律事務所

瀋陽有聲電影院

一月廿七日至廿九日 星期六至星期一

△本院引以爲榮的偉大貢獻▽

旋宮艷史 駙馬艷史 春宵艷史 三大世界名片主角 薛黎 發 最近成功偉作

良夜迢迢、繡闥寂寂、玉人相對、怎禁無情、雖未得眞個、已消魂、但已溫香在抱、軟玉滿懷、

×

他是生性風流、瀟灑、更喜惹草拈花、祇惜粉黛三千、應酬不暇、佳期密約、半眞半假、

×

瀟湘夜深時（又名 小寶貝）

一個是怡紅院裏的討氣哥哥、一個是瀟湘館裏的多情妹妹、一日無此君、巴黎的女人們便覺寢不安、睡、食不甘味！甜賦處有如嶺南的荔枝、酸辣處有如江浙的嫩李、有撩人春興之韻事、有輕情幽默之情歌、更有令您們替他捏一把汗的捉奸遇險

新世界有聲電影院

陽歷正月廿九日只有三天

△國產聲片的鼻祖▽ △有聲有色的發源地▽

目錄 綠林雪 貂蟬拜月 袁美雲 平劇 美龍鎭 袁漢雲

此片中有廿餘齣戲劇坤伶明星及明月梅花歌舞團合作舞蹈歌曲

全部有聲 藝遊大會

△下期接映聯華公司出品 一飛俠呂三娘▽

大華祥出品諸般油類及其製產品百貨
請認眞正註册商標老牌（新）防假（冒）

鳳凰牌 麒麟牌 老華祥牌 老金龍牌 牡丹花牌 電船牌

總行 振替口座（郵便匯欵限位）大連四一六〇號 發電報略號 滿文—華祥（華） 日文—カショ（カ） 英文—GREAT・HSOCO（HS）號 私書函（信箱）大連

大華祥分部 萬旗精製油行公司 奉天招募代理

INTERNATIONAL GENERAL OIL REFINING Co., DAIREN・PETROLEUM PRODUCTS・ IGORCO 萬旗煤油行 萬旗煤油及其副產品類

總分行 奉天市商埠地大西邊門外五五號 滿長電話四〇九〇號 發電報略號（滿文—奉華、日文—ホカ、英文—GREAT・HSOCO・M・（SHM）

奉天招募代理 辦事處 哈爾濱、吉林、新京、四平街、安東、錦州

消閑世界

人日聯吟　（偉伯）

新年人日正嚴寒、雪滿山頭草木乾、縱慕昌黎風雅事、登高未敢久盤桓。

前題　（篤清）

昔年今日是新年、大地春回景色鮮、陽曆雖逢挑菜節、淒風凜冽正寒天。

前題　（日新）

節未大寒人日至、仲冬即作當春看、題詩且學高常侍、擱管燈前感百端。

前題　（紹周）

大寒時節逢人日、且學題詩寄草堂、最愛故鄉風景好、此時橘綠又橙黃。

前題　（潤生）

人日名詞依樣說、嚴寒氣候不相同、莫談韓愈登高事、遼塞山頭嘯朔風。

前題　（越川）

記曾人日倚闌干、故色梅花貢我看、歲曆更新名襲舊、園林寂寞雪光寒。

前題　（商隱）

人日依然舊日名、詩吟常侍動鄉情、客心不作滄桑感、竹葉浮杯且自傾。

一年中片段的回憶　（柳溪）

日裏國旗高懸、夜裏懸燈結彩、今天是什麼日子呢？孩！這不是又過新年了麼「老崔！今天晚上、街上的燈非常的多、我們去逛々罷？」二中教員劉伯華和我很高興的說「人們都去、我也不能不例外」我答只得隨帮出去走不多路、刀刮似的北風、「一呼！呼！……一的緊吹、吹得街上也是如同往昔、不過、就是多幾個紙糊的燈籠罷了、無甚可觀、這時候的北風、竟把衣服不住的我、吹得到退三舍、無力再敵抗了、只得三步當做兩步的走、跑回家、呆坐在爐旁烤火、那在家的她、早已倒在牀上睡入夢鄉了、惟棹上半明半暗的孤燈、還在等着我呢、呆坐的我、不知不覺這一年中的經過、又多在我腦海裏一幕一幕的演個不住

二月二十一日——開學那天——許多天眞爛漫的小學生、拿着書包、都來上學、不一刻的工夫、到了三十多名、這時便齊集教室、舉行了開學儀式（因我校是單級小學）我也隨時給他們說了些求學、修身各方面的話、回想到此、如在目前、覺至忘掉春呀！夏呀！秋呀！冬呀！都跑過去、又是一年的光陰了、古人說「光陰似箭、日月如梭」那知在今夜晚上才覺得是確切不移的實話呢！（第一幕）

八道江鎭××商號××經理、和我十分交好、因此我今年秋天、他的貨款二十多元、和我要起錢來、但是我呢？半年的薪俸未得分文、生活幾乎維持不住、那有二十多元付此巨債、無法只得靠着交誼懇請展期、那知他把眼睛一瞪說「交情只管交情、欠錢還得立即付錢……」一後來沒法只得把自己的腿、當做汽車似的跑了好幾天、才把他的錢付了、那想他得錢之後、笑着說、「柳溪啊！咱二人的交情、不同別人、以前的話、全不是出於我的本心、不過是給旁人看的罷了……」我也只得隨聲答應着「是啊」金錢啊你的力量有多大？能使我們兩個人交情不失、咳！回想到此、心又爲之一急、幾乎忘了這是已覺過去的事（第二幕）

四年級生謝書元的父親、和我是多年故交、去年因他母逝妻亡、無家可歸、就把他的兒子送到我家食宿、在我校裏讀書、他一人獨在臨江自謀生活去了、謝書元的天資很是聰敏、所學的功課都很好、所以我的希望他就像切一些、似的、但是他的品行不很好、時常欺侮小的同學、一天他又發生打罵同學的事、我實無可忍、只得打他兩板、以表示我不偏袒他和警誡他的意思、那想他竟怒形於色、和我理論、我有心再打他幾板罷、咳！人家孩子的手、都是肉長的、我們當教員的、那好苦打人家的愛兒呢、只得暗地傷心了、願他不懂歹罷了、因此回想到我在求學的時候、某先生對待要嚴些、這同學們都反對他、設法排斥他、那知他的苦心和希望我們的心切呢！現在雖有疑問題、又去問、誰？咳！「一事非經過不知難」這句老古話、是千古不易實話了（第三幕）

一天放晚學後、站在校門前、見S村的前任村長H先生、由街上回來、要想進S村公所、門崗——守門的兵——分明認識他、偏裝着不認識的樣子、吹鬍瞪眼再三再四的問、旁邊的人、都站着吃吃暗笑、咳！當他當村長的時候、人們見了都說、「村長來了麼？冷不冷？熱不熱？吃飯沒有？從那裏來」……一些拍馬的話、走到門崗、還行敬禮、但是現在呢、還是那個人、怎就這樣了、咳人情的冷暖相差比冰火還甚得多哩（第四幕）

我鄉的習俗、如有喜喪事情——如娶媳婦父母燒週年之類……多先寫請客帖分送親友、以備屆時前來赴宴、但是被請的人、須有賀資、（喜事）或祭品（喪事）有一次某人給我一帖、上寫「謹擇於某月某日爲長子某某完婚敬備喜筵恭請光臨」下寫「某某鞠躬、席設本宅」一在朋友方面上、固屬是表示交誼之厚、但是在窮途中的我、又告經濟的恐慌了、無論如何窮苦、這種人情面子的禮、已是不能不隨的、因此在這大雪紛々北風刮面似的早晨、東奔西走、最終好歹由S村公所借得大洋一元才把這人情面子的禮隨上了、所以我最怕的是請客帖子、因爲他確實能引起我經濟的恐慌若是不給我請帖、我便可以含混過去、省下大洋一元、又可以過活幾天了（第五幕）

「睡覺罷！天快要亮啦」她醒了催促我說、這一聲不要緊、可把我腦海中的一切一切都打跑了、那知晝夜不停的鐘「鐺！鐺！……」一已打十二響了、但是這一年中、所受經濟的壓迫、生活的困難、胡匪的恐慌……盡都附於泡影、如做夢似的過去、人生如夢、就是這樣麼？這時便上牀脫衣倒下、隨口歌道「一年已過又一年、幾次思來幾惘然、往事那堪再回首前途還得猛着鞭」不知何時與她同入夢鄉了

一九三四、一、一、寫於八道江江北六區一棱

△歡迎投稿▽

一、來稿必須旁加句點
二、書稿必須一面直書
三、來函書明消閑世界
四、刊載與否概不退還
五、有趣味短篇爲合格
六、不論新舊一律歡迎

憶她五更　（泮芹）

一更裏、月正東、心懷戀人坐在房中、思想起她來心緒亂、來吧呀咻喲、淚珠點々眼圈紅一個呀兒喲

二更裏、月正南、把她來書取出對燈看、全都是迷說離別苦來吧呀喲、勸我戒酒除花賭少貪、一個呀兒喲

三更裏、月西斜、你在海角我在天涯、再想影院舞場同遊走、來吧呀喲除非夢裏再會卿家一個呀兒喲

四更裏、月正西、囚被飢驅食迫成問題、萬無奈擲她到在經此地來吧呀喲身雖在此心未離一個呀兒喲

五更裏、天將明、輾轉難睡打唉聲、一夜裏憶她未合眼來吧呀喲明天上班還得扎掙一個呀兒喲

東鄰詩人吟稿

明治節　（靜濱　松倉　茂）

雖歷年光幾變遷、千秋不改菊花妍、金葩銀蕋頌佳節、仰見先皇聖德天、

葛水曰、忠厚之志、藹然可見、

正倉院拜觀御物五首

院中御物連城珍、箇々堪驚技入神、技藝人又千古秀、出來帝國絕比倫、

其二

御物由來大下珍、院中神韻絕纖塵、拜來拜去唯恍惚、特浴恩波感激新、

其三

芳騷金鞍公子行、院前松籟疑笙聲、神遊優麗大平代、腦裏彷徨千古精、

其四

盡日倉中世與忘、融然化了帝恩鄉、殘香彷彿上林景、禹古薰高此國光、

其五

正倉院外彩雲漫、御庫倉中舞鳳鸞、影映九霄千古寶、奇珍皆是萬邦冠、

辻澤葛水曰、五首適然意會、筆力有餘、

詣法隆寺

運山如舊巍然當、古代文明映爵隆、欽慕上宮太子業、法隆寺畔國風豐、

辻澤葛水曰、予曾詣其寺故知此詩之妙、

我心　（休庵　關根　作）

無父我何怙、無母我何恃、飲泣不可言、動止遑遑爾、陟階脚跗跟、其奈無所倚、我憂終不窮、茫茫如積水、恨矣彼蒼天、悲矣此赤子、

其二

呼天天不答、喚地地不應、疾痛無所訴、悒悒向田塍、群雀啼喔々、翩翩上枯藤、風寒雲慘澹、我心冷于氷、只見長林外、殘日逗古陵、

葛水曰、句格入古、哀音獨遠、

雜俎

李杜梁善惡到頭　（四八）

開跑步跑時、被了鬟瞥見、報告老翁、曰、不好了、公子逃跑了、老翁急派兩個有用的家人、前去追趕、李秀見後面、有人追趕、一發不留餘力的跑去、卻說鄂虎蒲實、在白家莊、失了李秀、回到梁府、對梁才曰、這番到黃家、雖未搶得黃小姐、已將與黃小姐結婚的李秀捉住、可以斷黃小姐的情根、除少爺的情敵、可惜在白家莊被一個女俠干涉、不知又逃往那裡去了、梁才曰、汝等得著李秀、厥功不小、不但可斷黃小姐的情根、除我的情敵、且於大將軍、也有剪草除根之大利、獻與大將軍、汝等的好運來了、升官發財、指顧間事、只可惜失落在白家莊、今差二人、多帶家丁、到白家莊、前後左右、找他一找、瞎子拾驢鐙套在脚上、也未可知、但看您們的運氣何如耳、誰知冤家路窄、李秀正跑之間、被衆人堵住、鄂虎一看、正是李秀、喜曰、哈々、這遭看你、往那裏逃跑、瞎子拾驢鐙、正々套在我的脚上、你豈不是命該如此嗎、上前捉住、大家擁之而去、白府的兩個家人、見公子被多人捉去、不敢與爭、二人只得分手、一個作偵探家、偵探這夥賊盜、擁到那裏去、一個作報告子、回家報告老翁、且說二女奮鬪、不肯相下、親朋戚族、一齊上前、爲之排解、親朋戚族、亦多不知底理原情者、其知者對不知者、詳述始末、曰、此女白俊英、其父白聽、與白明爲同胞兄弟、兄弟析居、一宅分爲兩院、東院白俊英、父母雙亡、孑然一身、常居東樓、西院白明之女白秀英、常居西樓、救李家公子者、白俊英也、秀英在西樓、看的明白、見其姊與惡黨大戰勝負未分、這個當兒、秀英駛上公道、差了家將公子、誑進府來、冒充救命的恩人李家公子、那里認得誰是贋鼎、誰是正牌呢、然而雪裏埋屍、能埋得幾時、今日敗露、故此奮鬪、大家請爲之調停、判斷秀英、與子公結婚之事、業已彰明較著、不能更改、俊英與公子、有拯救之勞、何可使功勞白費、且公子亦必不肯抹煞俊英之勞、作忘恩負義之人、

民謠　（一六）

開箱

開箱開囊新郎爹、錦綉衣裳實是佳、奇珍異寶盈囊橐、

信手拈來　（續）　（白蓮）

能夠恨人極點的人、或能够愛人極點的人、都不是庸人！

×××

孟敏墮甑、不顧而去、郭林宗問他的原故、他說：「甑已碎、顧之何益？」我想世人如果都能如他那樣擺脫得開煩惱或許能少一點吧？

×××

「牛的自由倘若是被剝奪了、那麼死的自由、誰也不能否認的！」說這話的人、他並不是自殺的辯護者、的確有半面的眞理存在、

×××

作一個背判者、比作一個順從者爲難能而可貴的！

×××

雪！人都讚美牠說能掩蓋了大地的一切汙濁、我看、可惜牠只有五分鐘的毅力！

×××

中國之缺乏創作只緣中國很少有失敗的英雄、

×××

「環境足以改變人的思想」「人的思想決不能改變環境」眞的嗎？那我現在有點戰慄了！

×××

朋友！眼淚現在是不必要了請用你的心吧！

×××

朋友！撕碎了你的舊夢吧希望重新作起悲壯偉大清楚的夢！

水滸　（五六）

第八回　柴進門招天下客　林冲棒打洪教頭

當下又喫過了五七杯酒、卻早月上來了、照見廳堂裏面、如同白日。柴進起身道：「二位教頭、較量一棒。」林冲自肚裏尋思道：「這洪教頭必是柴大官人師父。若我一棒打翻了他、柴大官人面上須不好看。」柴進見林冲躊躇、便道：「此位洪教頭、也到此不多時、此間又無對手、林武師休得要推辭。小可也正要看二位教頭的本事。」柴進說這話、原來只怕林冲礙柴進的面皮、不肯使出本事來。林冲見柴進說開就裏、方纔放心。只見洪教頭先起身道：「來！來！來！和你使一棒看！」一齊都鬨出堂後空地上。莊客拏一束桿棒來、放在地下。洪教頭先脫了衣裳、拽扎起裙子、掣條棒使箇旗鼓喝道：「來！來！來！」柴進道：「林武師、請較量一棒。」林冲道：「大官人休要笑話。」就地也拏了一條棒起來道：「師父請教。」洪教頭看了、恨不得一口水吞了他。林冲拏著棒、使出山東大擂、打將入來。洪教頭把棒就地下鞭了一棒、來搶林冲。兩箇教頭就在月明地上交手、使了四五合棒、只見林冲托地跳出圈子外來、叫一聲「少歇。」柴進道：「教頭如何不使本事？」林冲道：「小人輸了。」柴進道：「未見二位較量、怎便是輸了？」林冲道：「小人只多這具枷、因此權當輸了。」柴進道：「是小可一時失了計較。」大笑道：「這箇容易。」便叫莊客取十兩銀來、當時將出。柴進對押解兩箇公人道：「小可大膽、相煩二位下顧、權把林教頭枷開了。明日牢城營內、但有事務、都在小可身上。白銀十兩相送。」董超、薛霸見了柴進人物軒昂、不敢違他、落得做人情、又得了十兩銀子、亦不怕他走了。薛霸隨即把林冲護身枷開了。柴進大喜道：「今番兩位教師再試一棒。」洪教頭見他卻纔棒法怯了、肚裏平欺他、便提起棒、卻待要使。柴進叫道：「且住。」叫莊客取出一錠銀來、重二十五兩、無一時至面前。柴進乃言：「二位教頭比試、非比其他。這錠銀子、權爲利物。若還贏的、便將此錢子去。」柴進心中只要林冲把出本事來、故意將銀子丟在地下。洪教頭深怪林冲來、又要爭這箇大銀子、又怕輸了銳氣、把棒來盡心使箇旗鼓、吐箇門戶、喚做「把火燒天勢」。林冲想道：「柴大官人心裏只要我贏他。」也橫著棒、使箇門戶、吐箇勢、喚做「撥草尋蛇勢」。洪教頭喝一聲：「來！來！來！」便使棒蓋將入來。林冲望後一退、洪教頭趕入一步、提起棒、又復一棒下來。林冲看他脚步已亂了、便把從地下一跳、洪教頭措手不及、就那一跳裏和身一轉、那棒直掃著洪教頭臁兒骨上、撇了棒、撲地倒了。

專攻內科小兒科
岐山醫院
醫師 楊鳳鳴
小崗子平和街五十七番地　電話四六五一

新設提莊部
一樓　各種毛衣八折
二樓　絨緯緞六扣　閃花緞六扣
樓　眞毛葛七扣　上海綫呢七扣
大宗皮貨八五扣（附設二樓）
大連奧町五五番地
德泰百貨店
代表電話四一八七（十）

招募代派處
凡於省城各區以及附郭市鎭欲派銷敝報者敢請即來敝分社接洽不勝歡迎之至
發報迅速　待遇優厚
奉天商埠地十一緯路
滿洲報分社啓
滿日電話四二二四　四二六一番

商業鉛字局廣告
啓者本號新由日本購來萬能鑄造機專作新聞社及印刷所用各種活字品質健價格從廉凡惠顧者莫不謬賞今爲以廣招徠起見恐未週知特此聲明
初號一個七錢　一號一個三錢五　二號一個一錢五
三號一個一錢　四號一個六厘　五號一個二厘五
六號一個三厘　七號一個五厘　九ポイント二厘五
セポイント二厘　九ポルヒ三厘　七ポルヒ三厘
以上不及備載凡印刷所用込物英文日文丸形ゴヂック歐文數碼花形木盤應有盡有倘蒙賜顧函索樣品照寄不誤
大連市東鄉町四十六番地
商業鉛字局謹啓

赤峰福記茶莊運到大批新茶廣告
逕啓者本號開設赤峰已歷許久例年親往各省名山採取紅綠花茶聘請著名藝師細心研製精益求精信用素著已蒙各界贊許現已運到大批新茶應有盡有零整批發價目克己希望各界顧主速來購嚐庶知言之不謬也
赤峰二道街　福記茶莊謹啓

大連市西通六十四番地
眼科　王仁醫院
電話六七五二號
地址　在常盤橋西廣場電車道中間路北便是

百利戒煙片
每瓶現洋兩元　輕癮一瓶重癮三瓶
德國百利藥廠出品本藥性質溫平不乾燥不升降不補瀉補氣益血通腸寬胃滌火解毒消癖退癮令癮者將至重之癮棄如敝屣雖下患亦決定悔悟而返矣
八大特色
一、準能頂癮、又能逐漸戒除、愈後百病不犯
二、決無頂藥毒藥、服後決不舌燥、全身發燒、而紅過耳
三、癮除後決無瞳孔散大眼花之弊
四、癮除後增進男女生殖機能、定廣子嗣
五、戒除後天決不犯癮、愈後永無夢遺水瀉之弊
六、癮除後決不想再吸、著即有吸者、聞之必作嘔作吐
七、免去注射之苦、倘消毒不完、致有膿瘡之患
八、在短期間內將癮戒除、照常工作
奉垣各大藥房均有代售　外埠函購酌加郵費兩角
總經理　奉天小南門裏東路　興記大藥房

緊要聲明
啓者敝同事徐樂三因有高就業已出號與敝號完全脫離關係嗣後該經手之事統歸其自理與敝號無涉恐未週知特此聲明
大連市加賀町十七番地
廣順成主人謹啓

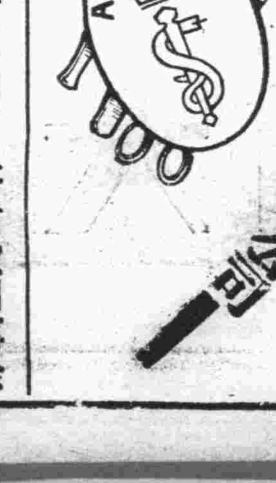

蛇牌器械　德國出品　普銷歐亞　名聞全球　經久耐用　永不生銹　內外眼耳　各科皆有
德國徠賽顯微鏡及一切醫用光學器械爲德國徠賽工廠出品凡屬醫學界莫不知爲世界最精良之物品也
獨家經理　奉天商埠市場西　德商興華公司

請服山得爾彌地
大凡患有五淋二濁者。尿道發炎。流出膿液。小便刺痛。下體紅腫。久延不治。毒至不堪收拾。法國彌地廠有鑒於此。爰採精粹之藥料。製成山得爾彌地藥丸。患者依法吞服。不論初起急性或久病慢性。立可炎消痛除。濁止淋通。永不復發。保證斷根。
服法　初服每小時一丸歷兩日夜不息以後五天每天服四丸
注意　服藥期內宜節勞靜養忌進燥熱食物尤須戒絕房事
華商新華行獨家經理上海江西路三六七號

全國各地中西藥房均有出售

韋立森補肺聖藥

功能　止咳除痰　流通呼吸　補肺助氣　滋潤喉嚨
總發行　山東煙台華美大藥房

分行　大連華美大藥房　及各埠各大藥房各大商店均有出售
咳嗽由感冒而來者居多治之得法一藥便愈否則由感冒而釀成肺癆者往往有之凡咳嗽初起宜速治之
主治　傷風咳嗽　肺管發炎　氣逆哮喘　咳嗽多痰　久咳不愈　聲嘶聲啞　喉中作癢　胸脇悶痛　多年咳嗽　痰中帶血　諸般咳嗽

頭痛靈

男女老幼
神經頭痛
感冒頭痛
逆上頭痛
飲酒頭痛
一切頭痛
即時去根
各大藥房
皆出售
每包三囘
大洋參角

大連德記全棧大藥房發行

官廳化驗 醫師證明

兎鹿玉桂膏

風寒濕痺確保神効

請問：左列之三難症如何解決？
（男子）腎虛腰痛、夢遺滑精、寒疝墜痛！
（婦女）經寒腹痛行經困苦、久不受孕赤白帶下、寒積攻痛！
（小兒）傷乳傷食受風感寒、肚疝氣卵腹痛驚啼、夜不安眠！
答：急速貼用官廳化驗惟一靈藥虎鹿玉桂膏管保當日奏効！

此膏材料珍貴製法精良定價甚昂茲爲優待病家推廣名譽特別減價出售大貼每張大洋一元小貼五角外埠函購每張加郵費五分保險郵寄不誤總經售處奉天鐘樓南中西大藥房中街大德牛藥房裕泰盛絲房軍署大街震泰報館南滿站霞町會發祥絲房欲閱詳細仿單請向該號函索

新京總經售處 商埠大馬路 老天合絲房

握現代治淋劑之最高權威的：

德國 梅濁尅星

▲愛廸那博士發現透膜殺菌法！
▲全世界醫師始得淋病根治葯！

淋病斷根的新法

淋病的難滅已成全球醫界的難題、要把淋菌巢窠醫好方才完全淋菌斷根、淋病怎樣可以算斷根呢？也是醫師及病家所渴望的一件事、然淋菌消滅就作爲淋病的治愈而究竟用怎樣的方法可以證明深部的淋菌確實消滅呢？醫師廸用一種深部殺菌的新藥梅濁尅星把潛伏的淋菌完全殺盡、行了此法以後、即檢不出淋菌並且沒有其他可疑的症候時、大約可作爲斷根、經過了三月半年一年之後再行同樣的方法、沒有淋菌、而且經過了良好的時候就是淋菌治愈了還有一句話男人家已完全治愈、如不同時醫治他已經被染的妻子、這樣的醫治是一點兒沒有用的

梅濁尅星的醫治作用

梅濁尅星爲愛廸那博士耗四十年之心血經二百五十五次的動物試驗、送請全世界花柳病院八百七十八處實驗、始告成功的淋濁斷根特效藥、其藥性王道、功效的神速可稱十全十美、實爲二十世紀醫藥界新貢獻

（一）本劑有專門透入男女的深部粘膜細胞內、殺盡淋菌的特徵、所以服過此藥者的小便也有極其強大的殺菌力：
（二）藥性和平、毫無副作用、絕非檀油劣藥之妨害腸胃及生育等流弊百出者可比！
（三）專治急性慢性、五淋白濁、婦女白帶、膀胱炎、尿道炎等症、有屢試屢驗的特效：

▲德國威爾鄧大藥廠鄭重監製▼
▲梅濁尅星說明書函索立即寄奉▼

◎大連、華泰、華西◎營口、中西、五洲◎奉天、五洲◎安東、瑞祥泰◎長春、中西◎吉林、五洲◎黑龍江、中西◎鐵嶺、義和堂◎洮南、和發順◎普蘭店、康德記

哈爾濱 道外六道街 柯爾登洋行 獨家經理

戒煙

可樂的……七天安全忌好
如意的……精神照常辦公
舒服的……不受絲毫痛苦
快活的……癮與病一齊治
完善的……老幼皆可入院
安全的……陰天不在犯癮
滿足的……如再吸煙嘔吐

戒費極廉 函索簡章請付郵票

看護周到 入院方便

奉天省大西城門外 振華醫院

施診

午前施治、分文不取、午後營業、藥費從廉、診治科目、內科外科、婦人科、小兒科、花柳科、耳鼻咽喉科、皮膚科、接骨科、產科、眼科、驗血、檢便、檢痰

注意
產婆收生救護難產肺病吐血骨折均有特殊療法救急黑紅兩傷各種服毒危險各症不限鐘點前往診治

白送 小說新刊

捷足先登 庶免向隅

查此小說新刊係經男女編輯員十餘名編譯而成其內容材料之豐富詞句之文雅實非他種小說所可比也凡士農工商仕紳淑女一經入目無不精神煥發喜上眉梢誠罕覯之文明小說也今因新年特備三百册買（孔明神數）一册即送小說新刊三册這種機會若非正走佳運者決難遇也贈完截止

珍藏秘本 孔明神數
一册仍收國幣壹圓（金票亦可）函購郵費加一如以滿洲國壹角內再郵票壹百壹拾分代價也可不費分文白看小說三册機會不
（通信處）奉天城內關東印書館收轉

立達氏謹白

鍾鼎氏治耳萬靈油

專治痛腫膿血疳漏鳴癢聾塞等耳每付兩瓶現洋兩圓
總批發處奉天小南門內宗仁府胡同東（鍾鼎居）廣招代理

生乳奇藥

下奶自生乳

補氣養血◆乳汁自生
乳來如湧◆厚而且濃
每瓶壹元
歐美藥房

淨面水

大瓶現洋壹元 小瓶現洋五角
垂二十年經驗 確能立除面上疙疸

（主効）
酒刺粉刺
面生疙疸
雀班汗班
各種色痣
瘀積班點
皆有奇效

奉天稅務監督署對過 歐美藥房

民山泉東瑞店記
代理店△大連西崗康德記、公主嶺三合德、鐵嶺義
堂、吉林中西藥房、海城素恩藥房、開原城裏同順成
春中西藥房、遼陽義和堂、遼源縣廣牛堂、鳳城振豐
、冊里塋驛志順成、吉林五洲藥房、本溪協盛廣、安
東益增遠、蓋平成春堂、千金寨信仁堂、四平街和發
、長春義和罍、洮南和發藥局、大連華泰藥房、瓦房
儒祀藥房、營口營口藥房、金州老德記、普蘭店康德
、西安縣永生藥房、錦縣福隆永、新民大德藥房

鹿胎冷香丸與不姙之症

不姙病

不姙病之原因

據科學上之診查、多因生殖器之異常及卵巢發育之不良或脂肪過多、及精神體質的變態等、其症象普通多爲經脈不調、子宮寒冷赤白帶下、腰腹疼痛等倘婦女發生此病、若不急速治愈、則難望孕育惟有速服鹿胎冷香丸、諸痛必可急速治愈

查鹿胎由化學之分析研究內含有極豐富之胚胎腺、（即內分泌液卵巢等）而內分泌液卵巢等又爲醫治婦科子宮病及經脈不調久不孕育等症之特效劑已爲世界醫學上所公認冷香室主人有見於此乃發明用化學方法配製「鹿胎冷香丸」蓋採取遼東壯年牝鹿原胎、配以世界珍貴藥品、聘請藥物學專門家、以最新科學之原理抽取鹿胎內之胚胎腺、配製以成者、故對於女科諸病可見效力絕大、萬試萬靈

主治

婦科聖藥、「鹿胎冷香丸」專治婦女經血不調趕前錯後、經來腹痛經脈閉止、色氣不正、紫黑成塊子宮寒冷、赤白帶下、腰腿疼痛、夜不安睡、午後發燒、心跳心熱、自汗盜汗、癆病咳嗽、氣虛血虧或胸腹眼飽、飲食少思、或子宮有病、多年不孕或屢患小產、連傷數胎、以上各症一經服用、無不立效藥力絕大、萬試萬靈

特長及區別

本藥因含鹿胎胚腺故對於婦女一切因卵巢而發生疾病特別有效凡經脈不調及閉止、交接快味缺乏、宮冷白帶、半產腰腹疼痛、顏面早老、及因卵巢發育不良、難以孕育者、更有特效、鹿胎冷香丸、乃用化學提精所秘製、非普通局方密丸鹿胎丸所可比藥粒小而收效大每盒裝二百粒

▲價目▼定價每盒大洋四元每打四十元外埠函購貨欵先惠寄費在內、凡代售龜齡機之處、均代售鹿胎冷香丸

金城藥房謹啓

補品大王

大贈送 龜齡機 五千盒

奉天金城藥房 本溪祥裕昌 開原保康藥房 普蘭店康德記 濱江亞洲藥房

龜齡機 專治男女性病的奇藥、[illegible]

特長 龜齡機具有極大滋補力、[illegible]

贈送 [illegible] 每盒一元五角、每打拾五元

大連華西藥房・鐵嶺和發永・公主嶺三合德
四平街延慶興・安東瑞祥泰・千金寨信仁堂

吉林五洲藥房 長春中西藥房
江省五洲藥房 營口中西藥房
賓江中西藥房 兆南德慶仁

瀋陽中國銀行廣告

敝行現創辦山東河北（即直隷省）兩省各縣鎭滙欵除有敝行地點外其餘各處或委託商號代理或由各地敝行就近向郵局轉滙均可辦理如承 賜顧請逕向關外各地敝行接洽可也

再關外各地距離敝行較遠之處對於前項滙欵亦可通信委託代辦請向當地滿洲中央銀行或郵局購買滙票（滙票須寫明奉天中國銀行收以免遺失）連同致收欵人原信一併掛號寄下敝行當即代取隨時轉滙并將匯欵收據寄還應收滙水即於滙票內扣倘有手續不明之處如承 函詢自當隨時奉答

可愛的禮物！

大前門
為人人珍視
人人心愛的妙品

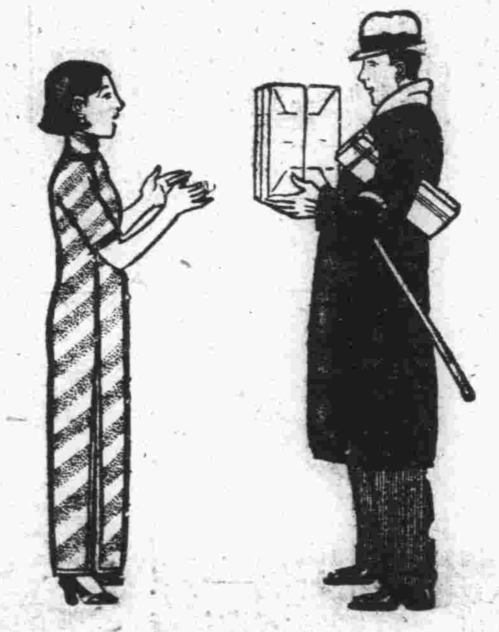

新年餽贈 用此妙品
足表贈者情深意厚
足使受者愛莫能釋

特製美化
摩登紙盒
色彩鮮明
燦爛悦目
每盒六罐
（五十枝裝）

大前門香烟

CD-290

君▲患▲肝▲火▲否▲
我▲有▲潤▲腸▲丸▲

肝火中燒、最易激怒、世人往往因小不忍而亂大謀者、由於憤怒、實由於肝火

君有肝火否、盍服第威德潤腸丸以平之、藥料完全植物質、毫無刺激作用日服二粒、肝氣不作、祝君前途更多勝利

價格低廉祇售兩角

第威德 潤腸丸

各大藥房均有出售